

あびこ

わたしたちは、利根川と手鞠沼にかこまれ自然と歴史にはくまれた我孫子の市民です。
わたしたちは、田舎教育文化都市をめざす市民としての誇りをもち、明日への夢をこめて、ここに市民憲章を定めます。

水と緑と土のおいがいっぱいの 住みよいあびこにします
心と体をきたえ 生き生きと働き 伸びゆくあびこにします
老人を大切にし 子どもの夢を育て 幸せなあびこにします
ふるさとを愛し 文化を高め 豊かなあびこにします
みんなで話しあい きまりを守り 明るなあびこにします

昭和56年第3回定例会終わる

我孫子 都市改造事業に 3億6千万円追加

一般会計
補正予算

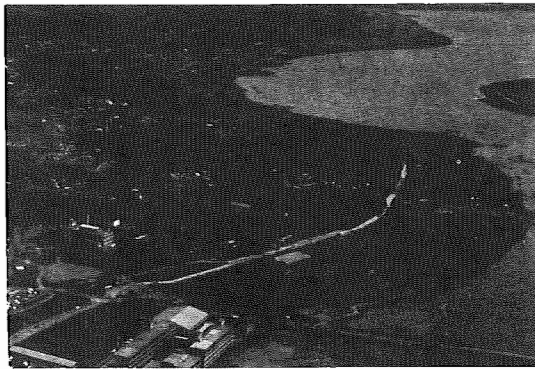

▲流域下水道の整備で早くきれいな手賀沼に

下水道受益者負担金条例など 15議案を可決

昭和五十六年第三回市議会定例会は、九月八日から二十八日までの二十一日間の会期で開かれ、都市計画下水道事業受益者負担金条例をはじめとする十五議案が可決されました。可決された議案は次のとおりです。

●市特別職の職員で非常勤のもの
の報酬及び費用弁償に関する条例
の一部改正 労働安全衛生法に基
づき労働安全管理体制を確立し、
職場での安全と健康を守るため
産業医を設置するもの。
●市心身障害児就学指導委員会
条例の一部改正 心身障害児の就
学を徹底するうえで、複雑多岐
にわたる問題に対処し、効率化を
図るため委員会の委員組織を一
部変更するもの。
●市都市計画下水道事業受益者負
担金条例の制定 都市計画法第七
十五条の規定に基づき、下水道事
業受益者負担金の徴収に関し必要

な事項を定めるものです。(詳細
は二面に)
●市下水道条例の一部改正 下水
道事業の財政健全化と事業運営の
円滑化および住民権の向上のため
、公共下水道の借料を引き上げ
るものです。(詳細は二面に)
●住居表示を実施すべき市街地の
区域及び当該区域内の住居表示の
方法について 根西西部地区につ
いて住居表示を実施するもので
、●字の区域及びその名称の変更
について 根西西部地区の住居表示
に伴い、字の区域とその名称を更
新するものです。(詳細は四面に)
●市道路線の認定 布佐二九八
番一四の延長、千九・七を新たに
市道に認定するもの。
●工事請負契約の締結について
公共下水道管渠築造工事(宿幹線
七・一七区、工事費一億四千四
百円)
●工事請負契約の締結について
公共下水道管渠敷設工事(宿幹線八
工区) 工事費九千六百四十万円

●字の区域及びその名称の変更
について 青山、下谷戸地区の一部
の地域について、字の区域を変更
するとともに、その名称を「日
の

出とするもの。
湖北台地域図書館工事に
一千二百万円追加
昭和五十六年度市一般会計補正
予算(第二号) 区画整理事業費
計繰入金(二億六千万円)、湖北台
地域図書館施設改修追加工事一千
二百万円、資源回収補助追加一
千万円など六億四百二十七万円
を追加するもの。

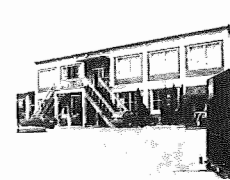

▲図書館として整備される湖北台浄水場

●監査委員の選任について 監査
委員のうち、知識経験を有する者
のうちから選任される委員として
篠崎登志郎氏を再任されました。
篠崎登志郎氏
明治四十四年一月七日生
布佐二四〇七番地
●教育委員会委員の任について
教育委員会委員に足立俊徳氏が
再任されました。
足立俊徳氏
昭和二十一年七月日生
布佐三二八番地

りがある」といった声も届いてい
ます。
「先日、この道路(我孫子駅前
口)が放置自転車が百五十台にも及
ぶで、車と車と衝突した自転車が
倒れたのを見かけました。幸い、
ケガはなかったんですが、公共の
道路に自転車を置くようなことは
やめてほしいですね。事故が起き
てからでは遅すぎます。まあ、
この自転車を早く見てください。商売
もやりづらくて、自転車を置く人
も減ってほしいですね」
このように、みんなが置いている
からという軽い気持ちで自転車を
を放置。しかし、他の人に迷惑
がかかることになりま

違法駐輪4500台に 近くの人は歩きました

深刻化する銀輪公害
現在、駅周辺は放置された自転
車やバイクであふれています。

我孫子駅に二千八百八十八台、天正
台に一千五百二十台、東我孫
子駅に二百三十台、湖北駅に二百三十
台、新本駅に三百七十六台、布佐
駅に二百七十五台、総計四千五百
台が放置されています。(九月二十
一日、市民生活課調べ)。これら
の自転車が交通通り、道路を占
領しています。
これは、オイルショック後の爆
発的なバイクブームが大きな
背景となっていました。ガソリン
や交通運賃の値上がり、道路事情
などから、自転車を利用する人が
増加してきたのです。

利用者が一人一人の協力が
市では、駅周辺に八ヶ所の駐輪
場を設け、計五千四百五十台の自
転車を収用しています。
これからは、用地の確保など難
しい問題も横たわっています。
さらに長期放置自転車の撤去や
自転車整備員による整理してい
ますが、自転車を撤去するには
が数多く聞かれます。さらに、
「美観上よくない」、「商売に差障

活発な意見の交換 「青少年を考える集い」 開かれる

十月三日、市民会館ホールにお
いて、市民対話集い「青少年を考
える集い」が開催されました。
青少年の非行が大きな社会問題
となっている中で、青少年の健全
育成のためにはどうすればよいか
、みんなであらうと企画され
たこの集いには、お母さん方を中
心に約三〇〇人の市民が参加しま
した。

集いは、作家 畑山博氏の子
供の集まりかと」と題する講演が
行われました。つづいて、市
少年センターで活躍する下川正正
氏の司会が進められたパネルディ
スカッションには、市民、畑山氏、
白山中教諭・佐藤満氏、主婦・佐
藤なほみさん、ホリスカウト我

孫子第一回委員長 後藤昭五氏
が出席し、行政、学校、家庭、
地域の代表として、それぞれの
立場から問題を提起し、活発な
意見の交換が行われました。
この中で市長は、各地域で活
動している青少年団体を統合す
る協議会、あるいは市民会議の
結成を提唱し、青少年問題に全
市的に取り組む、市民運動とし
て盛り上げていきたいと訴えて
います。市では今回出された意
見や提言を十分検討し、今後も
積極的に青少年対策を進めてい
きたいと考えています。

なほ、この市民対話集いの模
様は、後日、広報でダイジェス
トとして知らせます。

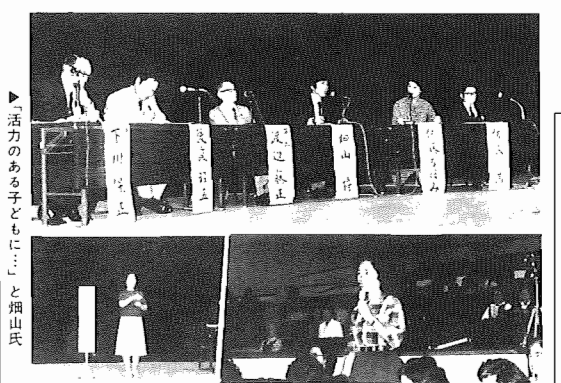

▲手話通訳もついで ▲ディスカッションの後はパネラーと参加者の質疑応答が行われた。

「活力のある子ども」と畑山氏

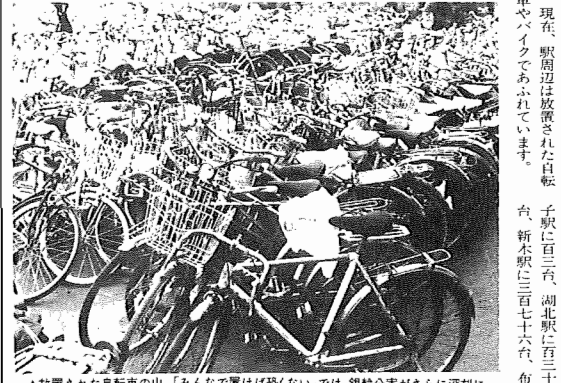

▲放置された自転車の山。「みんなでもって置けばいい」で、銀輪公害がさらに深刻に

「美観上よくない」、「商売に差障

快適で住み良い 環境づくりのために

下水道

第3回市議会定例会において下水道条例が改正され、下水道料金は10月から新しい料金になり、また、下水道事業受益者負担金条例も制定され、昭和57年4月から実施されることになりました。



表2
新旧料金対照表

| 区分 | 基本料金 | 超過料金 |
|-----|--------------------|-----------------|
| 旧料金 | 10立方メートルまで1か月に300円 | 1立方メートル増すごとに30円 |
| 新料金 | 10立方メートルまで1か月に450円 | 1立方メートル増すごとに45円 |

表3
負担区分による使用料算定 (単位千円)

| | 昭和56年度 | 昭和57年度 | 昭和58年度 | 計 |
|-------|---------|---------|---------|---------|
| 公費負担額 | 75,833 | 70,852 | 74,776 | 221,461 |
| 私費負担額 | 154,383 | 164,648 | 175,264 | 494,295 |
| 計 | 230,216 | 235,500 | 250,040 | 715,756 |

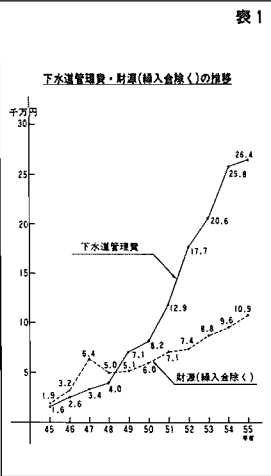
使用料=私費負担額=494,295千円=47円42銭
有収水量=19,424千m³
市管理分の維持管理負担区分により算定は47円42銭になるが近隣市町村等の使用料を考慮して45円/mとした。

維持管理財源の原則

下水道の維持管理費については「汚水私費・雨水公費」という従来から確立された原則があります。これは汚水処理経費については下水道使用者から使用料を徴収してまかない、雨水処理経費(本市ではほとんど経費をかけたいない)は市税等による一般計からの繰入金によるというものです。したがって汚水処理事業については、独立採算制に基づいて運営される

維持管理財源の現況

昭和四十五年四月に下水道料金から設定された原則が十年以上も据え置かれていました。この間石油ショックなどにより諸物価値上りから、汚水処理経費が高騰を続け、維持管理財源は昭和五十年頃から下水道使用料等ではまかないきれず、不足分を市税などの一般財源で補ってきたのが実状です。昭和五十五年度までに、

水洗トイレでさわやかに

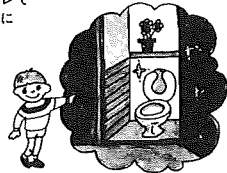

下水道料金が改定されました

これが原則です。

般計からの繰入金は約億5千円(五十五年度は約一億五千万円)



今回の料金改定にあたっては、私費公費負担の見直しを行い、次のような負担区分による下水道料金の算定を行いました。

- ① 公費負担期間 昭和五十六年度から五十八年度
- ② 雨水処理費 公費負担
- ③ 汚水処理費 私費負担とし、無取水・雨水、地下水等が汚水施設に入りこむ水は公費負担
- ④ 処理場等の改修改善の費用 公費負担
- ⑤ 汚水質 ポンプ場の経費 私費負担
- ⑥ 各施設の備置 定期点検等は私費とし、突発的な故障は公費

以上の各負担区分により算出した結果、料金単価は一立方メートル当たり四十五円となりました(別表2・3参照)

下水道料金改定の考え方

今回の料金改定にあたっては、私費公費負担の見直しを行い、次のような負担区分による下水道料金の算定を行いました。

- ① 公費負担期間 昭和五十六年度から五十八年度
- ② 雨水処理費 公費負担
- ③ 汚水処理費 私費負担とし、無取水・雨水、地下水等が汚水施設に入りこむ水は公費負担
- ④ 処理場等の改修改善の費用 公費負担
- ⑤ 汚水質 ポンプ場の経費 私費負担
- ⑥ 各施設の備置 定期点検等は私費とし、突発的な故障は公費

以上の各負担区分により算出した結果、料金単価は一立方メートル当たり四十五円となりました(別表2・3参照)

制度の考え方

受益者負担金は、特定の事業によって著しい利益を受ける市民に対し、その利益を受ける程度において事業費の一部を負担していただくものです。公共下水道については、次の様な理由から受益者負担制度が採用されています。

- ① 公共下水道が整備されることにより、利益を受ける市民の範囲が明確である。
- ② 公共下水道の整備によって特定の地域について環境が改善され、未整備地区に比べて便利さ、快適さが向上し、結果として当該地域の地価を上昇させ資産価値を増加させる。
- ③ 早期に受益する市民に相應の負担を求めることは、負担の公平という観点から適当である。

このように理由から本市においても、下水道建設費を確保し、下水道の早期完成のため、受益者負担金制度を実施することになりました。

下水道受益者負担金制度 来年度からスタート

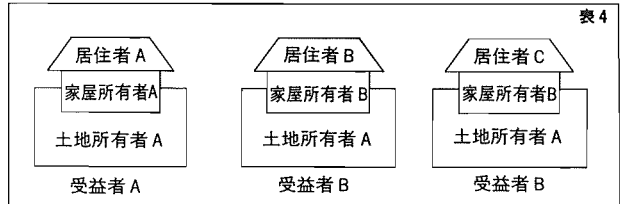

負担金の対象となる土地は

公有地をはじめ個人、法人所有のすべての土地が対象となります。その年度内に下水道整備が予定される土地および整備された土地に年度当初、市長が範囲を定めて公告します。

負担金の納付方法

負担金総額を十回に分け、年四回納付で三年間で納めたくなります。なお、受益者負担金について詳しいことは、後日、広報および説明会等によりお知らせします。

くみ取り便所の改造資金をお貸しします

公共下水道処理区域内にお住まいの方々が、日も早く水洗便所に改造できるように、その資金をお貸しします。

貸付金額は、くみ取り便所一戸につき二十万円、利息は無利子で、40ヶ月返済です。

九月定例市議会において追加補正予算が成立し、百件が用意されていますが、どうぞご利用下さい。

下水道の正しい使い方は、皆さんのお金を費し、下水道が作られても、これを正しく利用して使わなければ、わたしたちの生活に本当に役立つことにはなりません。

下水道の法律では、排水はでき

下水道を正しく使って

住みよい環境

このほか、宅地にある汚水料は維持管理に大切なりなので、埋めたい、物を置いたりしないでください。庭水なども溜し、いつでも汚水料から作業ができるようにしてください。

流域下水道終末処理場



表5
受益者負担金

| | |
|------|--------|
| 1㎡当り | 400円 |
| 1坪当り | 1,322円 |

例えば、区域内に200㎡(約60坪50)の土地を保有している方の負担金総額は、200㎡×400円=80,000円となります。

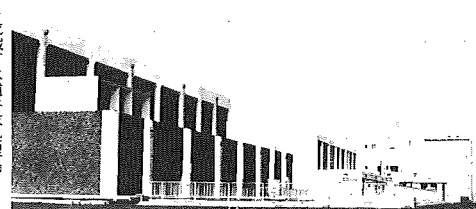

我孫子のくらしを考えよう

＝次の世代のために＝

第6回 消費生活展に 参加しよう

10月31日(土)・11月1日(日) 市民会館で
11月3日(火) つくし野コミュニティホールで

「我孫子のくらしを考えよう」
次の世代のために」を、
至、十一月三日(火) つくし野
コミュニティホール いずれも午
前十時から午後四時まで
◆主催 第六回我孫子消費生活
展実行委員会



「いま手賀沼は訴える」

「安全で美しいまち我孫子」を子や孫に伝えていくために、わたしたちの消費生活を見直ししよう。昨年度も多くのおみなさんが消費生活展に参加し、各種テストの結果や発表を見入りました(第5回消費生活展)

県芸術祭 盛りだくさんの催しもの

▶問い合わせ 県教育庁文化課
☎ 0472-23-4082

| | | |
|--------|--------------------------|--------------|
| 10/18日 | 第50回千葉県三曲演奏会 | 千葉市民会館 |
| 10/18日 | 第8回八ミリ映像祭 | 千葉市民会館 |
| 10/18日 | 県民芸術劇場中央公演「オペラ公演」 | 県立文化館 |
| 10/24日 | 第33回千葉県美術展覧会 | 県立美術館 |
| 11/15日 | 第23回千葉県俳句大会 | 県立文化館 |
| 10/18日 | 第16回千葉県川柳大会 | 本郷津市社会教育センター |
| 10/24日 | 秋の文芸講演会 | 県職員会館 |
| 10/28日 | 県民芸術劇場地方公演 | 富津市中央公民館 |
| 10/29日 | 「寄席芸能」 | 小見川町市民会館 |
| 10/30日 | 第12回演劇祭 (10月30日、1日) | 県立文化館 |
| 10/31日 | 第7回現代バレエ合同公演 (10月31日、2日) | 船橋市民文化ホール |
| 11/14日 | 千葉県時代舞踊大会 | 県立文化館 |
| 11/3日 | イ・ムジチ合奏楽団演奏会 | 県立文化館 |
| 11/8日 | 文響楽演奏会 | 八千代市民会館 |
| 11/14日 | 第32回千葉県茶華道展 (茶華) | 県立文化館 |
| 11/17日 | 第4回千葉県写真展覧会 | 県立美術館 |
| 11/19日 | 県高等学校総合芸術祭「美術・工芸・書道展」 | 県立美術館 |
| 11/21日 | 「連合音楽会」 | 県立文化館 |
| 11/22日 | 「演劇中央展覧会」 | 県立文化館 |
| 11/23日 | 県立芸術特別公演「中村砥子・海野澄江・堀内謙也」 | 県立文化館 |
| 11/23日 | 県立芸術特別公演「おひるみん形ミュージカル」 | 千葉市民会館 |
| 11/23日 | 第16回日本舞踊公演 | 船橋市民文化ホール |
| 11/29日 | 文化庁移動芸術祭「能楽公演」 | 船橋市民文化ホール |
| 11/29日 | 第17回音楽フェスティバル(閉会式をむく) | 県立文化館 |

いま手賀沼は訴える

市民の憩いの場であり、文学の香り高い手賀沼。その手賀沼が今水質汚濁に死にかけています。水

また、利根川に流出した手賀沼の水が原因で千葉市や成田市、船橋市等の水道水がカビ臭いなど飲料水への影響も出ています。今や手賀沼は、全国主要九十三湖沼のうち最も汚濁の進んだ湖沼になってしまいました。



我が家の安全な食生活

ところが、被害を受けた場合に直接販売店やメーカーに被害を申し入れる人は約三割、市役所などの公的苦情処理機関に相談する人が約一割、残りの六割の人が泣き寝入りとの報告がされています。このコーナーでは、市の相談窓口にご寄せられた事例のなかから、最近特に増えている訪問販売とクーリーニング事故によるトラブルを

我が家の安全な食生活

食生活のすみずみにまで入りこんでいる食品添加物。現在二百三十品目の化学合成品添加物と二百四十品目の天然添加物が品質改良、品質低下防止、栄養補強、貯蔵性増進、製造加工工程の効率化といった名目で使用されています。ある調査では、一人一年間に平均四、五品の食品添加物を摂取していることがわかり、その安全性については消費者の誰もが無関心ではいられません。

ところが、被害を受けた場合に直接販売店やメーカーに被害を申し入れる人は約三割、市役所などの公的苦情処理機関に相談する人が約一割、残りの六割の人が泣き寝入りとの報告がされています。このコーナーでは、市の相談窓口にご寄せられた事例のなかから、最近特に増えている訪問販売とクーリーニング事故によるトラブルを

我が家の安全な食生活

「カーナビを見ていたら突然然水が吹きまわった。消防署が来たと言ったら消火器を買わされたが、消防署に問い合わせたらそんなことはないと言われた。ファンビズをクリーニングに出したらシミを付けられ、クリーニング店に行ってみたら、取り合ってくれない。」

「カーナビを見ていたら突然然水が吹きまわった。消防署が来たと言ったら消火器を買わされたが、消防署に問い合わせたらそんなことはないと言われた。ファンビズをクリーニングに出したらシミを付けられ、クリーニング店に行ってみたら、取り合ってくれない。」

クロ、ズルチンなどの甘味料や殺菌料のA.F.などに発ガン性の疑いが認められ、天然添加物においては法規制がほとんどないといわれています。美しい自然環境は豊かな人間性を育みます。手賀沼を昔の姿に戻すことは十万人の願いであり、そのために消費生活と手賀沼に何が出来るか、手賀沼は私たちに訴えかけます。

「カーナビを見ていたら突然然水が吹きまわった。消防署が来たと言ったら消火器を買わされたが、消防署に問い合わせたらそんなことはないと言われた。ファンビズをクリーニングに出したらシミを付けられ、クリーニング店に行ってみたら、取り合ってくれない。」

心と芸術の ふれあい

市民の祭典 第24回文化祭

芸術の秋、市民の作品を共に展示して鑑賞する文化祭が、十月二十五日(日)から十一月十五日(日)まで盛大に開かれます。

総合展覧会

日時 十一月一日(日)から三日(祝)まで 午前九時から午後四時
場所 中央公民館
展示するもの 絵画、書道、華道、写真、盆栽、手工芸、考古、一般公募作品および公民館講座生の作品を展示します。

茶会

日時 十一月一日(日)江戸千家、十一月二日(月)表千家、十一月三日(火)表千家 午前七時から午後三時まで
場所 中央公民館

囲碁大会

日時 十一月十日(日)午前九時から午後五時まで
場所 中央公民館

俳句大会

日時 十一月八日(日)午前十時から午後五時まで
場所 中央公民館

老人健康診査

10月19日から

老人健康診査を行いますので、次の医療機関で受けてください。
 ▶期間 10月19日から11月21日まで(日曜日・祝祭日は除く)
 ▶注意事項 受診の際は必ず健康保険証と、通知の封筒を持参してください。
 老人医療を受給している方は、

老人医療費受給者証も持参してください。
 診査を受ける際は、尿少量を持参してください。
 ※原則として、現在、治療を受けている方は、受診する必要はありません。
 ▼問い合わせ 福祉課老人福祉係

| 医療機関名 | 時 間 | 備 考 | 医療機関名 | 時 間 | 備 考 |
|---------------------|---|-----|------------------------|---|-----|
| つくし野 親孫子つしの院 | 午前 9:00-12:00 午後 2:00-5:00 日曜含む ①尿少量持参 ②尿量は持参しなくてもよい。 | | 並木 8 丁目 井 井 院 | 午前 9:00-12:00 午後 3:00-6:00 木曜日休診 ③尿量は持参しなくてもよい。 | |
| つくし野 一 瀬 医 院 | 午前 9:00-12:00 午後 3:00-6:00 水曜日休診 ④尿量は持参しなくてもよい。 | | 下 下 戸 鈴木内科医院 | 午前 9:00-11:30 ⑤尿量は持参しなくてもよい。 | |
| つくし野 竹田内科医院 | 午前 9:00-12:00 午後 4:00-6:00 木曜日休診 | | 夏我孫子 1 丁目 限 本 医 院 | 午前 9:00-12:00 | |
| 根 戸 小 倉 病 院 | 午前 8:30-11:30 ⑥尿量は持参しなくてもよい。 | | 中 里 中 野 医 院 | 午後 1:00-3:00 | |
| 白山 3 丁目 染 谷 医 院 | 午前 9:00-12:00 | | 湖北台 3 丁目 住 居 内 科 医 院 | 午前 9:00-12:00 午後 3:00-5:00 木曜日休診 ⑦尿量は持参しなくてもよい。 | |
| 白山 2 丁目 桜 井 医 院 | 午前 10:00-12:00 午後 3:00-5:00 ⑧尿量は持参しなくてもよい。 | | 湖北台 4 丁目 我 孫 子 中 央 病 院 | 午前 9:00-11:00 土曜日休診 ⑨尿量は持参しなくてもよい。 | |
| 白山 2 丁目 藤 本 内 科 医 院 | 午後 1:30-5:00 但し土曜日の午後を除く ⑩尿量は持参しなくてもよい。 | | 湖北台 7 丁目 湖北台診療所 | 午前 9:00-12:00 午後 2:00-5:00 | |
| 白山 1 丁目 守 尾 医 院 | 午後 2:00-5:00 木曜日休診 ⑪尿量は持参しなくてもよい。 | | 湖北台 8 丁目 岡 野 内 科 医 院 | 午前 9:00-11:00 午後 3:00-5:00 休診日は火曜と土曜の午後 ⑫尿量は持参しなくてもよい。 | |
| 本町 1 丁目 石 田 医 院 | 午後 2:00-4:30 水曜日休診 ⑬尿量は持参しなくてもよい。 | | 湖北台 9 丁目 中 治 医 院 | 午後 2:00-4:00 土曜日休診 ⑭尿量は持参しなくてもよい。 | |
| 寿 1 丁目 横 山 医 院 | 午前 9:00-12:00 | | 湖北台 9 丁目 堀 田 医 院 | 午前 9:00-11:00 午後 2:00-4:00 土曜日休診 | |
| アビ子外 科 科 室 科 室 科 室 | 午前 9:00-12:00 午後 3:00-5:00 ⑮尿量は持参しなくてもよい。 | | 新 水 藤 本 医 院 | 午前 9:00-12:00 午後 3:00-5:30 土曜日午後休診 | |
| 我孫子 森 沢 内 科 | 午前 9:00-12:00 午後 3:00-6:00 木曜日休診 ⑯尿量は持参しなくてもよい。 | | 布 佐 宮 外 科 | 午前 9:00-11:00 午後 3:00-5:00 土曜日午後休診 | |
| 吾 松 内 科 内 科 医 院 | 午前 9:00-12:00 午後 3:00-5:00 土曜日午後休診 ⑰尿量は持参しなくてもよい。 | | 布 佐 凌 雲 堂 医 院 | 午前 9:00-12:00 10/28、11/14休診 ⑱尿量は持参しなくてもよい。 | |
| 泉 似 鳥 内 科 医 院 | 午前 9:00-11:00 土曜日休診 ⑲尿量は持参しなくてもよい。 | | 布 佐 1 丁目 泉 田 内 科 医 院 | 午前 9:00-12:00(日曜を含む) 木曜日休診 ⑳尿量は持参しなくてもよい。 | |

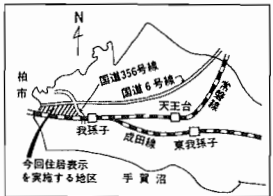

住居表示

根戸台田周辺

12月1日から

▼問い合わせ 総務部庶務課

根戸子台田周辺地域の住居表示については、実施案の町名及び新町界の告示によりお知らせしてまいりましたが、このたび、市議定例会において審議の結果、次のとおり決定されたのでお知らせします。

◎実施区域 新町名及び新町界
 別図のとおり
 ◎住居表示の方法
 街区方式
 ◎実施日
 昭和五十六年十一月一日



県民カレッジ開催

10回にわたり中央学院大で

| 回 | 期 日 | 学習内容及び担当教員 |
|----|-----------|-----------------------------------|
| 1 | 11月7日(土) | 現代青年の意識と動向 教員 高木幸道 |
| 2 | 11月14日(土) | 日本人の人間関係 教員 高木幸道 |
| 3 | 11月21日(土) | 情報化社会とわれわれの生活 加藤 隆平 教員 藤原 一 |
| 4 | 11月28日(土) | 世界経済と日本 教員 川部 重次郎 |
| 5 | 12月5日(土) | 〃 |
| 6 | 12月12日(土) | 経済成長と国民生活 教員 福田 俊夫 |
| 7 | 1月16日(土) | 社会保障制度とは何か 教員 榎本 透朗 |
| 8 | 1月23日(土) | 年金制度の基礎知識 教員 榎本 透朗 |
| 9 | 1月30日(土) | 現代社会の病巣 教員 石本 三郎 |
| 10 | 2月13日(土) | 現代に生きる 教員 石本 三郎 |

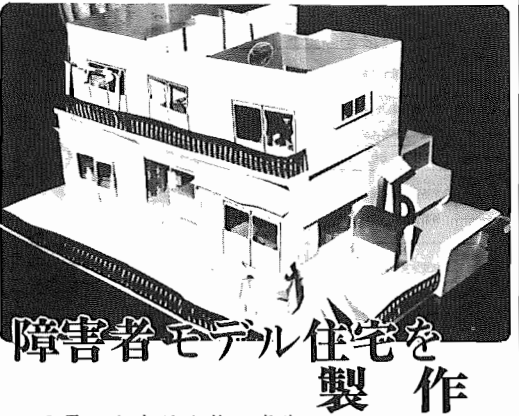

障害者モデル住宅を作

市内の高校生が身体障害者モデル住宅を製作しました。
 この高校生は、県立柏原高校三年生、根戸と中島啓子さん、若松二八は、同校の文化祭に、障害者をテーマとした展示を発表の一つとして、モデル住宅を作り、発表しました。
 大きさは、縦七〇センチ、横六十五センチ、高さ二十五センチで、実際の住宅の二〇分の一に縮小されています。家の造りは、階建てで、

廊下の幅が普通の家よりも広い。二階に行くためのリフトがある。庭に出るためのスロープがある。身体障害者の個室の窓の高さが、特に低いなどの特徴があります。身体障害者の生活に関する本を参考にしましたが、一番苦労した点は、材料が紙であるため、タリムがでてしまいがちだったということです。
 夏休みを返上して、製作・発表の準備にあたった二人ですが、反省として「もっと障害者の方の意見を聞いて作ればよかった」「高塚さん」「若松、福祉の仕事をしていて、モデル住宅を作った」と述べています。
 なお、このモデル住宅は、市役所市民課わきに、しばらく展示してありますので、ご来府のうちに、ご覧ください。

石けんの上手な使い方

粉石けんを洗濯する場合は、一番問題にされるのが石けんカスのことです。第二回の「石けんの上手な使い方」(広報六月十六日号)の黄はみの問題のときにも触れましたが、石けんカスは、いろいろな害を生じます。
 ◎石けんカスが洗濯機に付着し、カビで黒くなり洗濯物に再付着することがあります。
 ◎黒いカスを防ぐには週に一回ほど排水ホースをかけたまま、お湯(五〇度以下)を、回転の機からかけられる程度まで入れ、排水を約三〇秒、一回くらい行う方法や、洗濯の途中、酸素系漂白剤を少し入れたらする方法などがあります。
 ただし、お湯を入れ過ぎたり、あまり長時間使用すると、モーターに負担がかかるので注意が必要です。
 ※「石けんの上手な使い方」と題して、六回ほど連載してきましたが、今回をもって終了とします。みなさんの、石けん利用の一助として役立てていただければ幸いです。
 なお、石けん使用に際して、ご意見、疑問などがありましたら、お気軽にご相談ください。
 ◎市民生活消費生活係

国保の話

こんな時には届け出を

あなたは、どの健康保険に加入していますか。
 あなたは、どの健康保険に加入されていますか。
 昭和三十四年に「国民健康保険」という制度が発足し、国民はだれでもどこの健康保険に加入でき、また、加入したければならぬことになってい

| 届け出をしなればならない場合 | 準備するもの |
|-----------------------------|--------------------------|
| 他地区から転入したとき | 印かん |
| 退職などで職場の健康保険をぬけたとき | 印かん、職員の離職証明書 |
| 健康の扶養家族からはずされたとき | 印かん、扶養者になれない理由の経理書 |
| 関係組合からぬけたとき | 印かん、組合離脱証明書 |
| 生活保護をうけなくなったとき | 印かん、保護廃止決定通知書 |
| 子供さんが生まれたとき | 印かん、被保険者証 母子健康手帳 |
| 他地区へ転出したとき | 印かん、被保険者証 |
| 職場の健康に入ったとき | 印かん、医療と健康の被保険者証(又は資格証明書) |
| 関係組合に入ったとき | 印かん、両方の被保険者証(又は資格証明書) |
| 生活保護をうけることになったとき | 印かん、被保険者証、保護開始決定通知書 |
| 死亡したとき | 印かん、被保険者証 |
| 住所、姓、氏名、性別などが変わったとき | 印かん、被保険者証 |
| 保険料をふくんだり、よこして戻さなくなったとき | 印かん、使えなくなった被保険者証 |
| 移住のため他地区に住んでいたり、もともと住んでいたとき | 印かん、被保険者証 |
| 親子や同居などで別居の保険料がほしいとき | 印かん、被保険者証、親子等の証明書 |

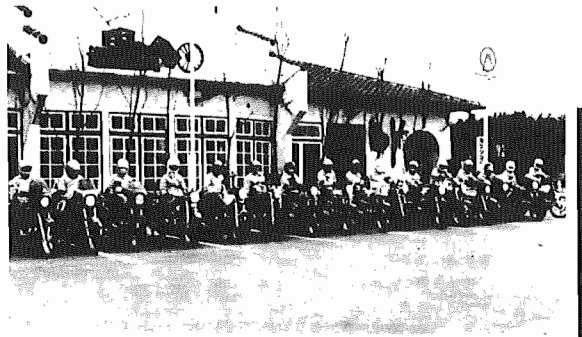

▲そろいのジャンパーを着てハイポーズ(昨年の10月、筑波への走行会にて)

楽しいなかま③

356

(オートバイツーリングクラブ)

オートバイという「暴走族」を思い浮かべる人が多い。しかし一方、きちんと法規やマナーを守って走行するライダーたちもいる。オートバイのツーリングクラブ「356」もそのなかのひとつだ。昭和五十四年の正月会が盛況し、現在、会員は二十四歳から、十七歳まで、二十一名を数えている。「この夏は、一泊で黒部に行ってきた。八日、換った風景やみんなのライディングフォームを見ながら、あれこれ言いつけ合ったり、また楽しいです。会合でも二、三人で通る乗客さん、仲間間の

まとまりは、「昔、なんでも話し合える」といふほどの良さだ。二十一名のうち、独身は七名、ほかには妻帯者、そのほかとんが、パパさん、ライダー、奥さん、は、心配していませんか? 「心のかかは……、でも服装やなかまを見れば、ムチャシないといふ、わかると思います。と会長は坂巻さん、走行会では、ブーツ、ヘルメット、ジャンパー、手袋とおそろい、かきと無に、事故、違反は一度も無いという。年取つても乗り続けるたい」と、バイクの魅力は? 「バイクとの一体感」「緊張感」「風が友だちになれる」「金具、坂巻茂治治64、5700

くらしのガイド

私立保育園一覽

| 保育園名 | 住所 | 電話 |
|------|------------|---------|
| 湖北 | 中野1423 | 88-1059 |
| 布佐宝 | 布佐2318 | 89-2744 |
| 恵愛 | 湖北台8-16-9 | 88-7771 |
| 慈慈 | 湖北台3-13-13 | 88-0874 |
| 双葉 | 新木1995 | 88-0665 |
| 柏原 | 中野352-3 | 88-3338 |

八か月以上、私立保育園は各園の基準により、おと、四月一日に年齢が達していない児童について、申し込みは受理しない。

▼産休明け保育 特別保育
※対象児童 生後四十三日以上六か月未満の乳児
※実施保育園 市立保育園、市立湖北保育園、私立恵愛保育園、私立慈慈保育園

▼産休明け保育 特別保育
※対象児童 生後四十三日以上六か月未満の乳児
※実施保育園 市立保育園、市立湖北保育園、私立恵愛保育園、私立慈慈保育園

保育園臨時職員登録

市立保育園で子供たちの世話をしてくれる人の登録を行います。

▼勤務先 市立保育園
▼職種 保育(有資格者に限る)
▼年齢 四十歳まで
▼勤務時間 午前八時三十分から午後五時まで
▼待遇 必要に応じて決定
▼登録 登録を希望する人は、登録申込書(児童家庭課)を提出してください。(郵送可)

▼問い合わせ 市立保育園については児童家庭課保育係、私立保育園については各保育園まで
▼お問い合わせ先 児童家庭課 保育係 提出先 児童家庭課

手賀沼学童保育舎 指導員募集

児童(小学校低学年)の放課後の生活を指導して下さる人を募集します。子どもが好きな人、女性、性別、年齢を問いません。▼資格 小倉会(一九四四)▼連絡 小倉会(一九四四) (午後七時以降)

中央公民館から

中央公民館より申し込みください。▼日曜 十月十九日(月) 午前十時から十二時まで
▼場所 中央公民館
▼参加費 無料
▼申し込み方法 官製往復ハガキに住所、氏名、年齢、電話番号、講座名を記入し、我孫子新田西

街路灯の増設

問 布佐に住んでいますが、住宅がかなり建っているのに街路灯が少なく非常に物陰な気がします。ぜひ、街路灯を増設していただき、街路灯の新設は、幹線道路については、市が設置、維持管理を行っていますが、幹線道路以外の生活道路については、自治会で設置、維持管理を行っております。二指路のありました所は生活道路ですので、自治体に働きかけ、自治会が設置していただき、自治会にたいしては、新設補助(二灯七千円)を補助いたします。

ゴミ収集を週三回に

問 ゴミの収集は現在週二回ですが、夏場だけで週三回にしていただきたいと思っております。答 ゴミ処理に要する経費は、年々増加し、市財政に大きな負担を増加しております。市内にゴミの最終処分場を確保することは困難になっております。そこで市では、人口やゴミ量の増加に合わせ、収集車数を増加し、清掃工場を増設していただくのではなく、市民行政・事業者責任を明確にし、ゴミ減量と市民によるリサイクルの促進を自覚し、清掃事業を進めてまいります。

松岡映丘

「石大皇朝」花あしの沼「平治の重盛」等の名作を描いています。「室書」は大正デモクラシー初期の同5年の第10回文展で特選を取り、躍々の人々に注目されることとなった映丘の出世作です。播州の室の津は、中世から戦国時代にかけて西国交通の要路で、船商、旅人の往来でにぎわい、遊女も多く、その遊女達を室書と称しました。その中世の遊女文化や、室書に表現した近代性としての心理解釈が新鮮で、映丘の持つロマンティシズムが強く感じられる作品です。

その人と芸術

特別展 生誕一〇〇年記念 松岡映丘—その人と芸術
○前期 10月3日、10月27日
○後期 10月30日、11月19日
※山崎美術館 都内兜町二丁目
※市史館本館は市民会館より水運用管理センター4階の市教委委員会内移転しました。

図書館だより

問い合せ 84-1110

作家高史明氏 高史明氏の救の一人息は、ひとりたぐさるるのを待つだけ、と書き残し十二歳で死亡した。底知れない悲しみの中で、父は息の死について、なぜと問いつけた。少年の残した詩の手帖「ぼくは一歳」が出版され、高氏の元に自殺を勧めた供や子の非行に悩む母親から三通におよび、返事を書きました。

読書講演会

いもの歎び 作家高史明氏
高史明氏の救の一人息は、ひとりたぐさるるのを待つだけ、と書き残し十二歳で死亡した。底知れない悲しみの中で、父は息の死について、なぜと問いつけた。少年の残した詩の手帖「ぼくは一歳」が出版され、高氏の元に自殺を勧めた供や子の非行に悩む母親から三通におよび、返事を書きました。

児童文学講座

子どもの生活と読書
児童文学を深めるところから追求する。山花節子さんを迎え、三回の連続講座を企画し、現代に育つ子供達、成長と共にこの世をどう開く、読書の世界に入門していく。講師 山花節子氏
▼日時 十月十九日(月) ことばよび 十月十九日(月) ことばよび 十一月十六日(月) 幼年童話

お知らせ

図書館の館内利用の変更に伴い、次のとおり臨時休館いたします。
▼期間 十月十七日から二十日(二)の期間は返却できません
▼変更内容 ○市史編纂室跡跡に児童室を設置します。○市民図書館内、階段スペースを設けます。
▼閉館日 十一月一日、正午閉館

石大皇朝

「石大皇朝」は、昭和7年の帝展出品作で、映丘生涯の大傑作といわれます。鎌倉幕府の二代将軍で歌人としても高い源朝臣は、鶴ヶ岡八幡宮で公境に暗殺され、つらがる時を描いたものです。石大皇朝の養老と車に片が降り、多感な若草は、直後の忠告に子にたのむか、ひらぬの忠告に一抹の陰影がさめる。その瞬間をとらえたもので、徹底した歴史考証と絵巻技法の追求のもと、人間の運命が深遠に表現されています。満州事変の翌年に発表された「石大皇朝」には、当時の社会文化を、ある歴史の予見も感じさせる、高い芸術性を見るときも驚かされます。

市民のひろば

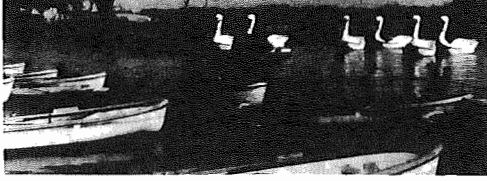

10月1日現在 ●人口 103,323人(+2,104人)
 ※()は前年比 男 51,662人・女 51,661人
 ●世帯数 30,354世帯(+833)

●市役所本庁 85-1111 ●社会教育課 85-1511
 ●つくし野支所 84-8801 ●市史編さん室 85-2481
 ●湖北台支所 88-0828 ●市民会館 84-3311
 ●湖北支所 88-2111 ●中央公民館 82-0515
 ●市左支所 89-2358 ●グリーンセンター 87-0015
 ●教育委員会 85-1151 ●終末処理センター 88-2547
 ●水道局 84-0111 ●つつじ荘 88-0123
 ●消防署 84-0119 ●身体障害者センター 88-0141

不用品交換コーナー

●戻ります●
 ＊ベビーバギー＊野球用グローブ＊ひじかけイス＊冷凍冷蔵庫＊ステレオ＊足踏みミシン

●戻ってください●
 ＊石油ストーブ＊オープンスター＊押入れタンス＊ホットプレート＊電気オルガン＊ピアノ＊婦人用自転車＊電子レンジ＊レコードだな＊ベビーベッド

●申し込み 市民生活課

チャリティ・バザーに寄贈を

中央学院大学人道研究会では、国際障害者年にちなみ、チャリティ・バザーを行います。みなさんのお宅で不用となりました日用雑貨・贈答品などをご寄贈ください。このバザーは、11月1日から3日まで学園祭にて開催しますので、ご来場をお待ちしています。なお、収益金の一部を市社会福祉協議会へ寄付し、福祉のために使っていただきます。

▶連絡 伊藤☎85-1413 (並木9-11-3 並木コーポラス102)

市民バスケットボール大会

▶日時 11月8日(日)午前8時30分開会
 ▶会場 我孫子高校体育館
 ▶種目 一般男女(高校生以上、1チーム監督含む14人以内)
 ▶参加費 1チーム一般2000円、高校生チーム1000円(スポーツ保険・参加費を含む)
 ▶表彰 男女各1位、2位
 ▶申し込み ハガキにチーム名、代表者名、連絡先(住所、電話)を明記のうえ、我孫子1858、市役所市民課大野木康彦まで(10月24日締め切り)

—教育委員会—

将棋大会

▶日時 10月25日(日)午前10時
 ▶場所 金子卓球場(我孫子1858)
 ▶会費 1000円(昼食、賞品付)
 ▶連絡 金子☎82-3394

—我孫子将棋同好会—

献血のお知らせ

▶日時 10月18日 午前10時から正午と、午後1時から4時
 ▶場所 ダイエー我孫子店前と、湖北駅南口広場
 ▶主催 我孫子ライオンズクラブ
 ▶問い合わせ 貞田☎84-6565

防火管理者講習会

▶日時 11月14日(土)、15日(日) 午前9時から午後4時50分まで
 ▶場所 消防本部2階
 ▶申し込み 消防本部予防係(10月26日から11月5日まで)へ
 ▶防火管理者を兼任しなければならぬ事業所 劇場、バーの類、飲食店、店舗、旅館、病院の類、サウナ・浴場の類、社会福祉施設、幼稚園、保育園、娯楽施設で収容人員が30人以上、その他の事業所では50人以上の施設

第3回史跡・文学散歩

▶日時 10月18日(日)、雨天の場合は25日(日)に、午前9時15分から正午まで(布佐駅前9時15分集合)
 ▶見学場所 柳田国男・松岡鼎兄弟宅、岡田武松邸、網代場・生街道跡、布佐八景、栄樓、布川徳海寺ほか
 ▶解説 市史編さん委員長 松岡文雄氏
 ＊当日資料を配布します(参加費100円)。ふるってご参加ください。

専月秋季展出品募集

我孫子専月会では、11月7日(土)、8日(日)の両日、中央公民館で秋季展を行いますので、ふるって出品してください。
 ▶条件 1人2点以内(出品無料)
 ▶締め切り 10月31日(土)
 ▶申し込み 随時☎83-0446

絵画展

▶日程 10月29日(木)から11月3日(火)までグループつくし野油絵展・11月5日(木)から10日(火)までグループ青山油絵展・11月12日(木)から17日(火)までグループ水の輪油絵展(2部)、いずれも午前10時から午後4時30分まで
 ▶会場 二幸ぎやらしい(寿2-9-7 ☎85-2176)
 ▶連絡 田崎☎82-0826 (白山2-20-8)

テレホンサービス ☎85-1313

身体障害者訓練生募集

▶募集人員 一般事務10人、印刷10人、電機組立10人、縫製10人、(以上来年4月から1年間)建築10人(同じく2年間)
 ▶募集時期 10月1日(木)から11月30日(月)まで
 ▶申し込み 公共職業安定所、高等技術専門学校、市福祉部、支行社会福祉課、県障害者相談センター、養護学校などで、応募書類用紙の交付を受け、公共職業安定所に提出してください。
 ▶問い合わせ 県商工労働部職業訓練課☎0472-23-3609

にっぽんの心を歌う会 会員募集

▶演歌の対象 昭和3年の「波浮の港」から最近のものまで
 ▶練習日 月曜日曜日と水曜日の午前10時30分から午後4時まで
 ▶場所 天王台駅北口天王飯店2階
 ▶連絡 津田☎82-8713、渡辺☎82-0956

10月は郵便貯金月間

10月は「豊かなくらしと住みよい社会をつくる郵便貯金月間」です。みなさんの郵便貯金は、住宅の建設、公害の防止、生活環境の整備、中小企業・農林漁業の近代化、道路、鉄道の建設、文教施設の拡充などに融資されています。(我孫子郵便局)

市民会館の催し

フランツ・リスト
 室内オーケストラ
 世界超一流の弦楽合奏団です。つややかな音質、一条乱れぬ演奏
 ▶日時 11月14日(土)午後6時開演
 ▶入場料 2000円(全自由席)
 ▶曲目 モーツァルト：弦楽セレナーデ長調「アイネ・クライン・ナハトムジーク」K525、バルトーク弦楽オーケストラのためのデibelティメント、チャイコフスキー：弦楽セレナーデハ長調作品48(17人編成)
 ▶主催 市教育委員会

寄席芸能

56年度県民芸術劇場地方公演
 ▶日時 10月30日(金)午後6時開演
 ▶問い合わせ 市民会館 ☎84-3311

◎入場券のお求めは◎ ＊平賀書店(我孫子駅南口) ＊北口ひらが書店(我孫子駅北口) ＊荒井書店(天王台駅前) ＊石川春光堂(湖北駅南口) ＊十一屋書店(布佐駅前) ＊ブックスズキ(つくし野) ＊中央公民館 ＊市民会館 ＊市民会館内売店「ひろがり」

「日本の心」墨絵講習会

▶講座名 シルバー・セミナー墨絵教室
 ▶内容 年賀状・四君子ほか墨絵一般
 ▶日時 11月4日、11日、18日、25日、12月2日、9日の各水曜日の計6回、午後2時から4時まで
 ▶場所 市民会館第6会議室
 ▶会費 2000円
 ▶募集人員 24名
 ▶申し込み方法 往復ハガキに住所、氏名、年齢、職業、電話番号を明記のうえ、寿1-13-27 社団法人我孫子市シルバー人材センター事務局まで(先着順)。
 なお、お子様向けの受講はご遠慮ください。
 ▶締め切り 10月31日(土)
 ▶問い合わせ シルバー人材センター事務局☎84-6894

社交ダンス同好会会員募集

5月から社会教育課で初心者を対象に社交ダンス講習会を行っていましたが、このたび、修了生を中心に同好会を結成することになり、会員を募集します。
 ▶応募方法 ハガキに住所、氏名、電話番号、性別、経験年数を記入し、我孫子1858市民会館内社会教育課に10月24日(土)まで応募してください。
 ▶問い合わせ 社会教育課

我孫子自給村を考える会

▶日時 10月18日(日)午後1時30分
 ▶場所 市民会館第2・3会議室
 ▶テーマ 「有機農業とは…」世界の有機農業運動・日本の有機農

赤電話まつり

▶日時 10月28日(水)午前10時から午後3時まで
 ▶場所 湖北駅南口駅前通り
 ▶内容 赤電話・黄電話のほか、新しい電話機を展示し、正しい電話の掛け方や便利な電話の使い方などをご理解していただけるよう準備しています。
 ▶問い合わせ 我孫子公衆電話会・我孫子電報電話局(☎84-2991、着信無料)

探鳥会

●手賀沼探鳥会とカウント●
 ▶月日 10月16日(日)雨天中止
 ▶集合 市役所午前9時
 ●高麗川探鳥会●
 ▶月日 10月25日(日)雨天中止
 ▶集合 我孫子駅改札口午前8時10分

明るい話題

＊並木長生会の武田一郎さん(我孫子)から福祉施設へ純綿布80m1巻の寄贈がありました。
 ＊郵政大臣から、敬老の日、市内の米寿を迎えられたお年寄り34人に記念品とお祝状の寄贈がありました。

| | |
|-----|---|
| 16金 | ☎三種混合予防接種＝東急アビコビル集会室13:30～14:30 ☎育児教室＝商工会館(受付)・該当9:00～9:15、該当外9:30～11:00 |
| 17土 | |
| 18日 | ☎結核相談＝商工会館10:00～14:00 ☎白濁当番医＝テレホンサービス ☎休日救急歯科診療日＝休日救急歯科診療所 9:00～12:00 ☎探鳥会＝集會・市役所 9:00(雨天中止) |
| 19月 | ☎心配ごと相談＝商工会館 9:00～15:00 ☎一歳六か月児健康診査＝湖北市民センター 9:30～11:00、13:30～15:00 ☎つつじ荘休館 |
| 20火 | ☎法律相談＝市民相談室 9:00～15:00 ☎三種混合予防接種＝大正公民館13:30～14:30 ☎育児教室＝布佐支所(受付)・該当9:00～9:15、該当外9:30～11:00 ☎一歳六か月児健康診査＝布佐支所13:30～15:00 |
| 21水 | ☎三種混合予防接種＝湖北市民センター13:30～14:30 ☎交通事故相談＝市民相談室10:00～15:00 |
| 22木 | ☎三種混合予防接種＝市民会館大会議室13:30～14:30 ☎少年相談＝少年センター10:00～15:00 ☎出稼学校＝商工会館 9:30～11:30 |
| 23金 | ☎三種混合予防接種＝湖北市民センター13:30～14:30 ☎一歳六か月児健康診査＝商工会館9:30～11:00、13:30～15:00 |
| 24土 | |
| 25日 | ☎日曜当番医＝テレホンサービス ☎休日救急歯科診療日＝休日救急歯科診療所 9:30～12:00 ☎高麗川探鳥会＝集會・我孫子駅改札口 8:10(雨天中止) |
| 26月 | ☎行政相談＝権真康相談＝都市改造事務所10:00～15:00 ☎心配ごと相談＝布佐支所 9:00～15:00 ☎つつじ荘休館 |
| 27火 | ☎法律相談＝市民相談室 9:00～15:00 ☎一歳六か月児健康診査＝商工会館9:30～11:00、13:30～15:00 ☎つつじ荘休館 |
| 28水 | ☎消費者苦情相談＝市民相談室10:00～15:00 ☎一歳六か月児健康診査＝東急アビコビル集会室9:30～11:00 ☎老人健康相談＝つつじ荘13:30～15:00 ☎アルコール教養教室＝天王台青年館13:30～16:00 |
| 29木 | ☎少年相談＝少年センター10:00～15:00 ☎出稼学校＝商工会館 9:30～11:30 |
| 30金 | ☎市樹出張徴収＝興隆寺 9:30～16:00 |
| 31土 | |